

006

REMEDiate

Restoring natural fluxes to a former quarry

Restauración de los flujos naturales en una antigua cantera

BELONGS TO PROJECT:

EVERGREEN/BRICK WORKS - DTAH / Diamond Schmitt Architects / Claude Cormier + Associés
Toronto (Canada) 2010

Site area Superficie de la parcela (m²) 49,000
Project budget Presupuesto del proyecto (euros/m²) 525.92

254

282

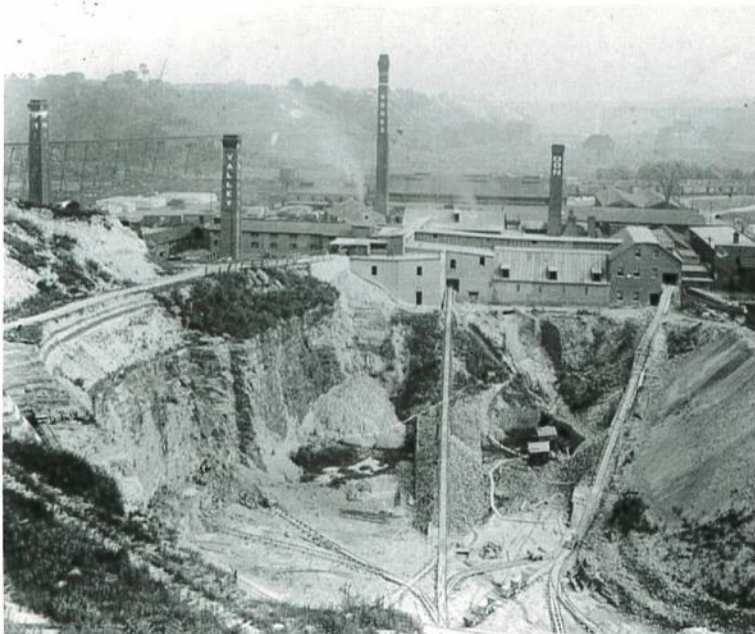
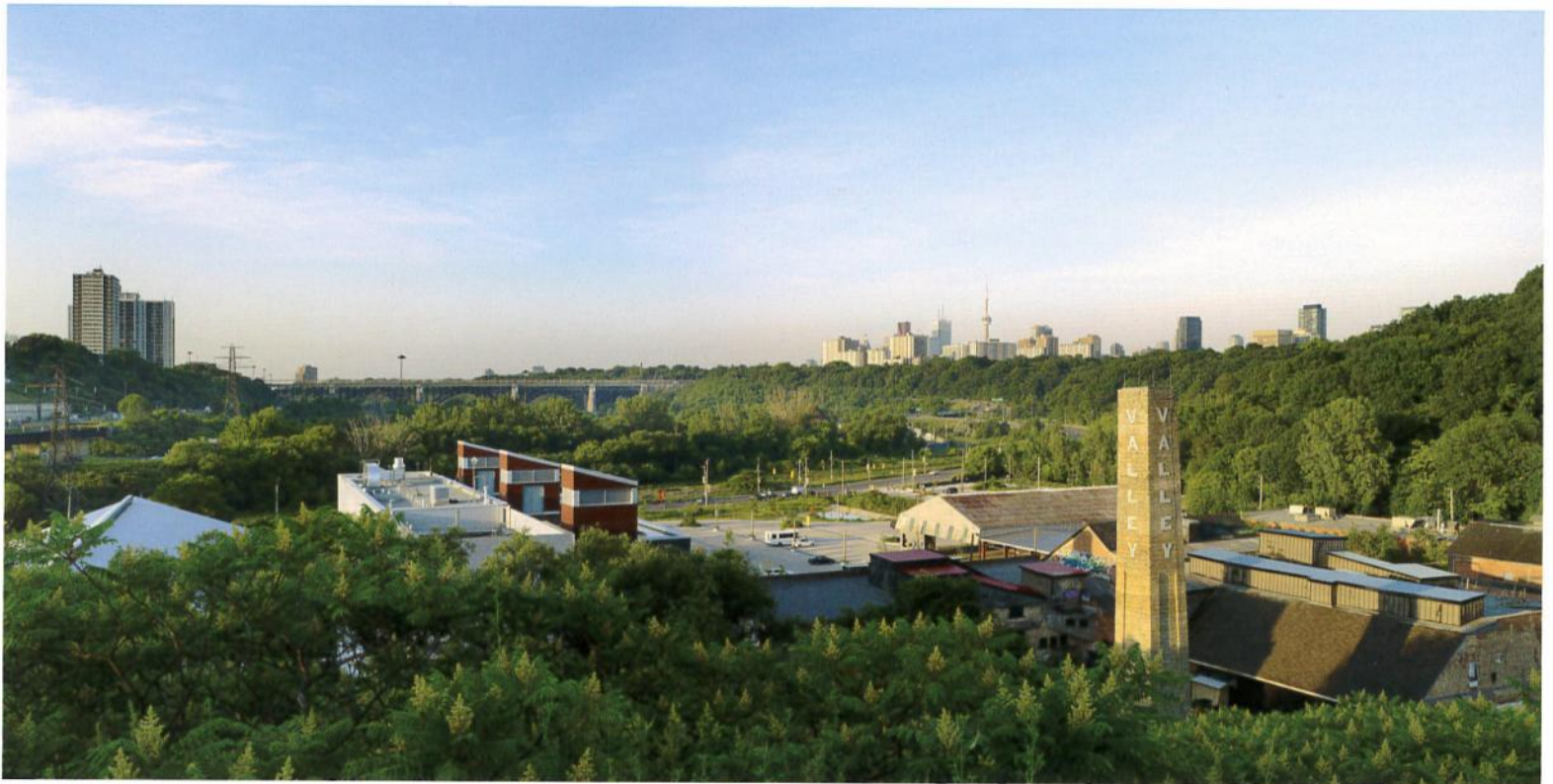

The brick works and quarries in the Don river valley had interrupted the hydrological flows and broken up the continuity of the natural landscape which enters the city from the ravines. The project to renovate the factory and the surrounding territory required soil decontamination and re-routing run-offs. Furthermore, the quarries have been replanted and the accesses and pedestrian paths routed to facilitate the fluid flow of visitors around the site.

La fábrica de ladrillos y las canteras en el fondo del valle del río Don habían interrumpido los flujos hidrológicos, y roto la continuidad del paisaje natural que se introduce por los barrancos en la ciudad. El proyecto de rehabilitación de la fábrica y el territorio que la rodea ha necesitado de la descontaminación de los suelos y la reordenación de la escorrentía. Además, se han reforestado las canteras y ordenado los accesos y recorridos peatonales para permitir el flujo de visitantes a través del recinto.



Valley water flows Cursos de agua del valle



Hydrology Hidrología



Greenways Sendas verdes



Pathways Caminos peatonales



Open spaces within the complex Espacios abiertos en el complejo



Tree plantation Nueva plantación de árboles

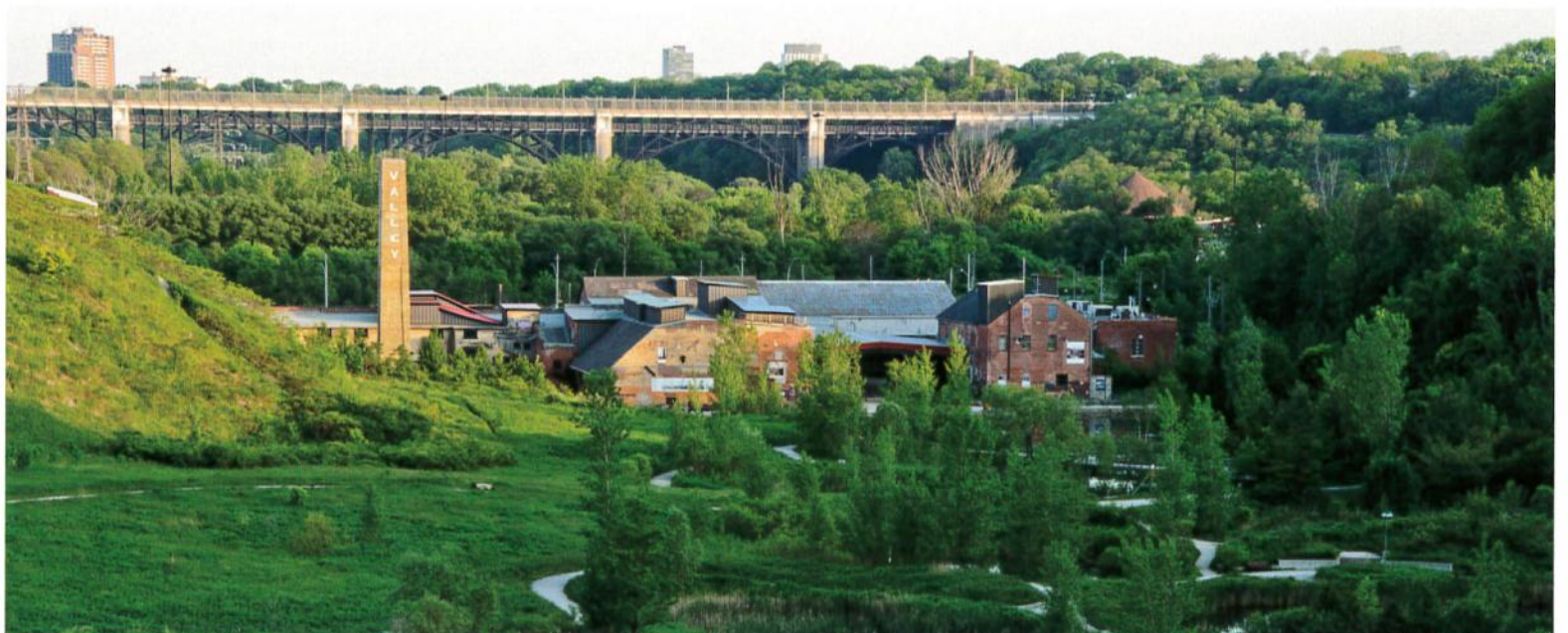

Toronto City Council, Toronto and Region Conservation Authority (TRCA) expropriate the Don Valley brick works land where 16 buildings and several quarries lay in disuse.

Expropiación de los terrenos de la fábrica de ladrillo Don Valley, donde desde 1984 permanecían abandonados 16 edificios y varias canteras.



'86

Toronto City Council, TRCA, Weston Foundation fund the work to convert the disused quarries into the Weston Family Quarry Garden.

Financian los trabajos de conversión de las canteras abandonadas en el parque Weston Family Quarry Garden.



'92

Toronto City Council, TRCA hold a competition to reuse and manage the facilities for a 21 year period in exchange for a 1 dollar yearly rent.

Convocan un concurso de reutilización y explotación de las instalaciones durante 21 años, a cambio de 1 dólar anual de alquiler.



'05

DTAH leads the team of architects and landscape architects who are to implement the management plan drafted by Evergreen. Lideran el equipo de arquitectos y paisajistas que deberá materializar el plan de explotación trazado por Evergreen.



'06

Governments of Canada and Ontario and private sector contributes 55% and 45% respectively due to Evergreen's fund-raising efforts. El sector público financia los trabajos al 55% y el sector privado el 45% gracias a los esfuerzos recaudatorios de Evergreen.



'07



Evergreen, advocating the incorporation of nature into cities, wins the competition with its proposal for a community centre.

Esta ONG para la introducción de la naturaleza en las ciudades gana el concurso con su propuesta de centro comunitario.

2010
PROJECT ENDS



T

TOP

BOTTOM

B